

Renhållningstaxa 2018

	Dokumenttyp Taxor
	Giltighetstid Tillsvidare
Beslutad av Kommunfullmäktige 2018-02-22	Gäller från 2017-03-01
Dokumentansvarig Samhällsbyggnadsförvaltningen, Renhållningsingenjör	Diariennr. 2017/949-459,2017/1068-356

RAGUNDA KOMMUNS RENHÅLLNINGSTAXA

Taxan är antagen av kommunfullmäktige 2018-02-22, § 2, §10 Om inget annat anges är mervärdesskatt inkluderad i samtliga nedan angivna priser.

Regler för avfallshanteringen finns i Renhållningsordningen för Ragunda kommun.

1. Renhållning

Renhållningstaxan omfattas av kostnader för avfallshanteringen som alla renhållningsabonnenter skall dela på. Det är kostnader för service och tjänster som alla kan ta del av. Exempel är bl.a. sophämtning, omhändertagande av hushållens farliga avfall, elektronikavfall, administration, information, avfallsplanering, utvecklingsverksamheter och drift av egna anläggningar.

Renhållningsavgiften består av två delar; en fast grundavgift och en rörlig tömningsavgift. Grundavgiften skall bl.a. täcka kostnaderna för administration, information, drift av egna anläggningar som ÅVC. Tömningsavgiften debiteras när sopkärlet registreras för tömning och bekostar insamling och omhändertagande av hushållens kärlopsopor.

Taxa gäller från och med 2018-03-25, § 2 diarienummer 2017/949-459

1.1 Grundavgifter

Abonnent	Kr/år
Permanentboende i en- eller tvåfamiljshus	929
Fritidshus	602
Fritidsboende i gemensamhetsanläggning	468
Flerbostadshus	468
Företag, restauranger, affärer, vårdinrättningar mm	468

Renhållningen

Centralgatan 15 • Box 150 • 844 21 Hammarstrand • TEL 0696-68 20 00

BANKGIRO 267-8761 • www.ragunda.se • ragunda.kommun@ragunda.se • ORG. NR. 21 20 00-2452

1.2 Tömningsavgifter

Kärlstorlek	Kr/tömning
190 lit	80,50
240 lit	100,25
370 lit	155
660 lit	280
Gemensamhetsanläggningar, butik	Kr/år
Gemensamhetsanläggning permanentboende	598
Gemensamhetsanläggning fritidsboende	435
Butik i Ragunda kommuns hyreshus	598
Övrigt	Kr/gång
Extra säck	100
Extratömning av kärl	100

1.3 Tillägg gångavstånd

Gångavstånd räknas från uppställningsplats för hämtfordon till kärl. Generellt gäller att kärlet placeras maximalt 1,5 meter från fordonets stannställe, kring kärlet skall det vara fritt minst 0,6 meter. Avvikelser från nedanstående får endast ske efter medgivande av entreprenör och Renhållningen.

Behållartyp	kr/tömning		
	190 lit	240 lit	370 lit
Tillägg hämtning kärl inom 1,5-15 meter	21	21	21
Tillägg hämtning kärl inom 15,1-30 meter	30	30	30
Tillägg per 10 meter över 30 meter	25	25	25

Renhållningen

Centralgatan 15 • Box 150 • 844 21 Hammarstrand • TEL 0696-68 20 00

BANKGIRO 267-8761 • www.ragunda.se • ragunda.kommun@ragunda.se • ORG. NR. 21 20 00-2452

1.4 Hämtningsintervall kärlsopor

Permanentboende i en- eller tvåfamiljshus och fritidsboende samt permanent- och fritidsboende i Kullsta fritidsområde har hämtning varannan vecka året om.

Fritidsboende i Järsjöns, Sättsjöns, Mörtsjöns och Mjösjöns fritidsområden har hämtning varannan vecka under 1/5 – 30/9.

Övriga abonnenter enligt överenskommelse

1.5 Grovsopor

I grundavgiften ingår även avgift för hämtning av grovsopor en gång per år. Detta gäller endast för permanentboende i en- eller tvåfamiljshus och fritidsboende.

Grovsopor från hushåll hämtas enligt speciell turlista som annonseras i god tid innan hämtning sker. Grovsoporna skall vara märkt enligt instruktioner från kommunen och placeras intill ordinarie sopkärl eller på plats som anvisas av kommunen/entreprenör.

Till grovsopor räknas sådant avfall som är så tungt, skrymmande etc. att det inte kan läggas i det ordinarie sopkärlet.

Till avfall som hämtas vid grovsopsinsamlingen räknas t.ex:

Kyl- och frys, spisar, disk- och tvättmaskiner, möbler, cykel, spark, barnvagn, barnpulka etc

Till avfall som inte hämtas vid grovsopsinsamlingen räknas:

Trädgårdsavfall, bygg- och rivningsavfall, bildelar, sanitetsporslin, farligt avfall, elektriska eller elektroniska produkter, återvinningsbart material, avfall från handel, industri och jordbruk etc.

Obs, att avfall som ej räknas som grovsopor hämtas inte vid grovsopsinsamlingen utan lämnas kvar.

För hushåll kan sorterade grovsopor kostnadsfritt lämnas till kommunens ÅVC i Hammarstrand eller Stugun.

Renhållningen

Centralgatan 15 • Box 150 • 844 21 Hammarstrand • TEL 0696-68 20 00

BANKGIRO 267-8761 • www.ragunda.se • ragunda.kommun@ragunda.se • ORG. NR. 21 20 00-2452

2. Slamtömning

Hämtning skall utföras en gång per år under tiden maj - november, därutöver kan abonnenten begära extra tömning. I alla avgifter ingår tömning, transport och behandling.

I de fall två eller flera slamavskiljare, slutna tankar eller andra utrustningar är sammankopplade med varandra ses de som en anläggning.

Ragunda Kommun svarar för debitering och mottagning av betalningar för tömning av enskilda avloppsanläggningar.

Taxa gäller from 180301, § 10 2017/1068-356

Enskilt avlopp 0-5 m ³	(tömning/anläggning)
Avvattning under ordinarie tömningsperiod	1266
Extra tömning inom 10 arbetsdagar	2216
Akut tömning inom 24 timmar	3216

Sluten tank	(tömning/anläggning)
Utan avvattning (sluten tank) under ordinarie tömningsperiod	1465
Extra tömning inom 10 arbetsdagar	2415
Akut tömning inom 24 timmar	3415

Tillägg	
Tillägg per m ³ över 5 m ³ (avvattnat/oavvattnat)	154 kr/m ³
Slangdragning över 20m, intervall om 10m	130 kr/10m
Bomkörning (när tömning ej kan ske under ordinarie körlista)	725
Tungt lock	400
Extra personal vid tömning (dubbelbemanning)	615 kr/tim

Renhållningen

Centralgatan 15 • Box 150 • 844 21 Hammarstrand • TEL 0696-68 20 00

BANKGIRO 267-8761 • www.ragunda.se • ragunda.kommun@ragunda.se • ORG. NR. 21 20 00-2452

3. Latrin

Latrinbehållare för engångsbruk och av godkänd typ finns att köpa på kommunens ÅVC. I kostnaden för kärlet ingår omhändertagandet av latrinet. Vid hämtning av latrinkärl vid fastighet tillkommer en hämtningskostnad.

Hämtning av latrinkärl och/eller grovavfall vid fastighet	Latrin kr/st	Grovavfall m ³
Egen avlämning av latrinkärl	125	-
Hämtning av latrinkärl el grovavfall vid fastighet	500	500*

* dock lägst 1 000:- per gång



Renhållningen

Centralgatan 15 • Box 150 • 844 21 Hammarstrand • TEL 0696-68 20 00

BANKGIRO 267-8761 • www.ragunda.se • ragunda.kommun@ragunda.se • ORG. NR. 21 20 00-2452

4. Mottagningsavgifter för näringsidkare

Anläggning för mottagning av företagens sorterade avfall finns på ÅVC i Hammarstrand och Stugun. Här finns möjlighet att lämna övrigt avfall och elektroniskt- och elektriskt avfall.

4.1 Avfallsslag, sorterat

Följande avfallsslag sorterat enligt nedan får lämnas till en kostnad av 350 kr exkl. moms per avlämningstillfälle. Mängd per avlämningstillfälle är det som ryms på en släpvagn eller lätt lastbil.

- Brännbart avfall
- Rent träavfall för flisning
- Trädgårdsavfall
- Metallsrot
- Wellpapp
- Mindre mängder elektroniskt- och elektriskt avfall
- Deponerbart avfall (ej brännbart)

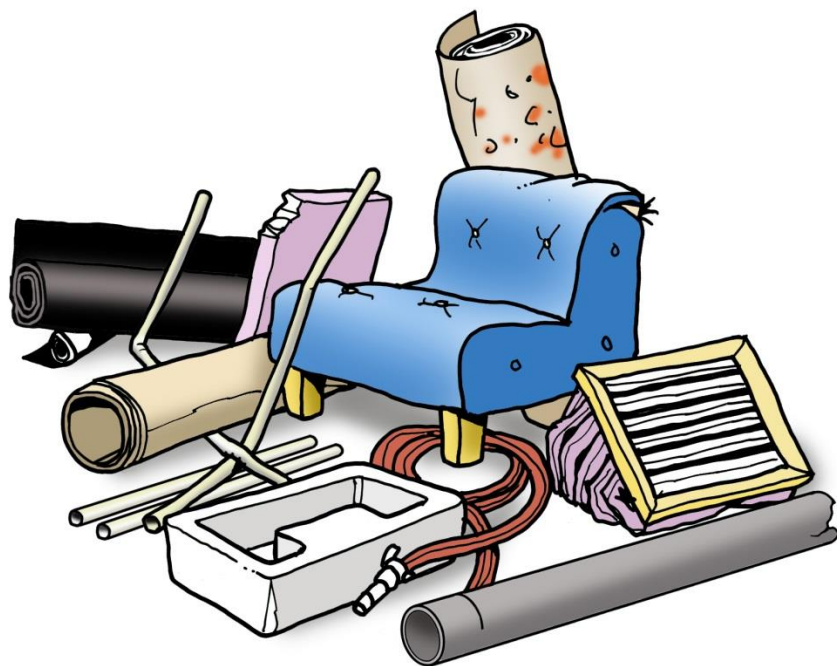

Renhållningen

Centralgatan 15 • Box 150 • 844 21 Hammarstrand • TEL 0696-68 20 00

BANKGIRO 267-8761 • www.ragunda.se • ragunda.kommun@ragunda.se • ORG. NR. 21 20 00-2452

5. Allmän information

Föreskrifter i Miljöbalken 27 kap §§ 4 – 5 anger hur en kommun får ta ut avgifter för att täcka kostnaderna för avfallshanteringen. Enligt § 6 skall avgifter tas ut enligt en taxa som kommunfullmäktige fastställt och att taxan skall innehålla föreskrifter om vem som är avgiftsskyldig och till vem avgiften skall erläggas.

5.1 Avgiftsskyldighet

Fastighetsägare är abonnent och som sådan avgiftsskyldig (betalningsansvarig) till kommunen. Som fastighetsägare anses den som äger fastigheten, eller den som enligt 1 kap § 5 fastighetstaxeringslagen (1979:1152) anses som fastighetsägare.

5.2 Delning sopkärl

Vid delning av kärl är det tömningsavgiften som halveras. Grundavgift betalas av samtliga fastighetsägare. Tömningsavgiften ligger på den fastighet där kärlet är registrerat och kommer således på dennes faktura. Vid delning av kärl förutsätts att abonnenterna själva kan komma överens om hur deras betalning av avgiften sinsemellan kan ske.

5.3 Ändring av abonnemang

När ny fastighetsägare tillträder, är föregående fastighetsägare skyldig att anmäla förändringen. Anmäls ej det nya ägarförhållandet kvarstår tidigare abonnents avgiftsskyldighet. Fastighetsägare som vill ändra abonnemang skall anmäla detta till kommunen.

Blanketter för ansökan om

- avgiftsbefrielse från grundavgift
- avgiftsbefrielse från fast tömningsavgift (fritidsområden med gemensamma sopkärl)
- gemensam behållare
- eget omhändertagande, kompostering
- förlängt tömningsintervall, slam

..... finns att beställa från kommunen alternativt ladda ner från kommunens hemsida, www.ragunda.se, under Blanketter / Avfall och sophämtning.

Renhållningen

Centralgatan 15 • Box 150 • 844 21 Hammarstrand • TEL 0696-68 20 00

BANKGIRO 267-8761 • www.ragunda.se • ragunda.kommun@ragunda.se • ORG. NR. 21 20 00-2452